



Subsector sociale wetenschappen

Samenvatting	2
Weinig opleidingen	2
Kleinste aantal instromende studenten	3
Uitval lager	3
Veel switch	3
Diplomarendement beter dan sector, slechter dan totaal ho.....	3
Accreditaties met een excellente score	3
Niet aan te raden	4
Ontevreden over kennis van beroepspraktijk van docenten.....	4
Minder ontevredenheid over praktijkgerichtheid van de opleiding	4
Minder studenten een baan binnen achttien maanden	4
Sectorbeeld Gedrag & Maatschappij.....	5

Deze factsheet geeft voornamelijk informatie over het bekostigde onderwijs. De indicatoren 'aanbod van opleidingen', 'niet-aanraders', 'tevredenheid over docenten' en 'onderwijskwaliteit' geven ook informatie over het niet-bekostigd onderwijs.

Samenvatting

Sociale wetenschappen is een kleine subsector vergeleken met de andere subsectoren. Bovendien heeft het maar één hbo-opleiding en biedt sociale wetenschappen verder alleen wo-opleidingen aan. In deze subsector wordt opvallend veel geswitcht. Er switchen relatief veel studenten naar een andere sector, maar ook relatief veel studenten switchen naar een andere subsector binnen Gedrag & Maatschappij. De switch is hoog vergeleken met de andere subsectoren. Ook gaan relatief veel wo-studenten na één jaar een hbo-opleiding doen. Die aantallen nemen al enige jaren toe, in tegenstelling tot de aantallen in de overige subsectoren. Deels zal deze grote switch te maken hebben met het beperkte aanbod in de subsector zelf, maar daarnaast geven ook relatief veel studenten aan dat ze hun studie niet aan anderen zouden aanraden. Daar staat tegenover dat een aantal opleidingen in deze subsector van de Nederlands Vlaamse Accreditatieorganisatie (NVAO) de score 'excellent' heeft gekregen voor het eindniveau. Ook zijn de meeste studenten doorgaans tevreden met de kwaliteit van hun docenten. Het blijkt in deze subsector echter het moeilijkste om binnen achttien maanden na afstuderen een baan te vinden.

Weinig opleidingen

Sociale wetenschappen is met 48 opleidingen een van de kleinere subsectoren. Het heeft geen associate degree-programma's (ad-programma's) en maar één hbo-opleiding. Alle andere opleidingen zijn wo-opleidingen (zie figuur C.1). Het aantal studenten in de subsector bedraagt slechts 4 procent van het totaal aantal studenten in de sector.

Figuur C.1: Sector Gedrag & Maatschappij: aantal opleidingen (brin¹-isat²) in subsector sociale wetenschappen naar bekostigd en niet-bekostigd, associate degree-, bachelor- en masteropleidingen, hbo en wo, voltijd en deeltijd/duaal, 2014/15

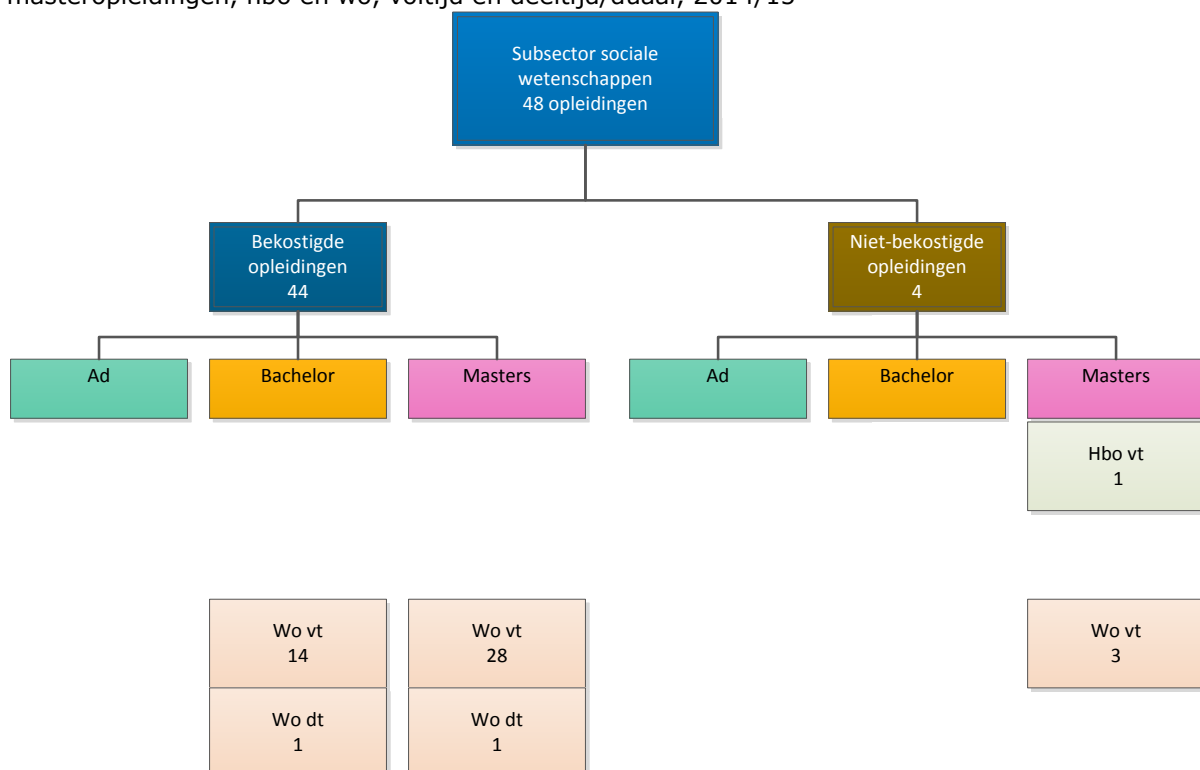

Bron: CROHO, bewerkingen Inspectie van het Onderwijs, 2015

¹ De Basis Registratie Instellingen (BRIN) is een register dat door het Nederlandse [Ministerie van OCW](#) wordt uitgegeven en alle scholen en aanverwante instellingen bevat. Elke onderwijsinstelling wordt hierin geïdentificeerd aan de hand van het Basis Registratie Instellingen-nummer.

² Studiecodel/opleidingscode uitgegeven door DUO Groningen.

De opleidingen die deel uitmaken van deze subsector zijn genoemd in bijlage Z.1.

Kleinste aantal instromende studenten

Niet alleen is het aantal opleidingen relatief klein, maar ook bij de jaarlijkse instroom van nieuwe studenten gaat het bij de subsector sociale wetenschappen niet om grote aantallen (zie tabel C.1). Omdat het een subsector is met bijna alleen wo opleidingen bestaat de instroom hoofdzakelijk uit vwo'ers of studenten met een buitenlands diploma.

Tabel C.1: Sector Gedrag & Maatschappij: aantallen instroom in bekostigde opleidingen van de subsector sociale wetenschappen, naar hbo en wo, bachelor- en masteropleidingen, voltijd en deeltijd/duaal, 2014

Soort ho		Instroom
Hbo		-
Wo		
	Ba vt	1196
	Ba dt	1
	Ma vt	1061
	Ma dt	24

Bron: BRON-HO; DUO, bewerkingen Inspectie van het Onderwijs, 2015

Uitval lager

Bij de wo-opleidingen vallen studenten over het algemeen minder uit dan bij hbo-opleidingen. De subsector sociale wetenschappen heeft eigenlijk alleen wo-opleidingen in het bekostigd onderwijs. De uitval ligt hier onder het gemiddelde van de sector Gedrag & Maatschappij en bedraagt in 2013 7,5 procent.

Veel switch

Een kwart van de studenten in de subsector sociale wetenschappen verandert van studie. Het percentage studenten dat switcht is de afgelopen jaren licht afgenomen. Het ligt iets boven het gemiddelde van de sector Gedrag & Maatschappij en dat van het totale hoger onderwijs. In deze subsector switchen veel studenten naar opleidingen in een andere subsector van Gedrag & Maatschappij. Bij andere subsectoren is die switch minder groot. Maar ook de switch van studenten naar een opleiding in een andere sector ligt boven het gemiddelde van de sector Gedrag & Maatschappij én boven dat van het totale hoger onderwijs.

Tussen 2011 en 2013 zijn er meer studenten sociale wetenschappen gestopt met hun wo-opleiding en doorgegaan in het hbo-onderwijs. Deze afstroom in de subsector is toegenomen naar ruim 7 procent in 2013. In de meeste subsectoren kent dit cijfer de laatste jaren juist een afnemende trend.

Diplomarendement beter dan sector, slechter dan totaal ho

Het diplomarendement in deze subsector ligt iets onder het gemiddelde van de sector Gedrag & Maatschappij, maar boven het gemiddelde diplomarendement van het totale hoger onderwijs.

Accreditaties met een excellente score

In de subsector sociale wetenschappen zijn 54 opleidingen geaccrediteerd.³ Geen van deze opleidingen heeft een hersteltraject gekregen. Er zijn drie nieuwe opleidingen

³ Voor dit sectorbeeld zijn alleen opleidingen uit de sector Gedrag & Maatschappij meegenomen die in 2013/14 en/of 2014/15 actief waren. Aangehouden peildatum: 1 mei 2015.

bijgekomen en twee bestaande opleidingen hebben op het onderdeel 'eindniveau van de opleiding' een excellent beoordeling gekregen.

Niet aan te raden

Sociale wetenschappen is de subsector met in 2014 het hoogste percentage studenten dat de opleiding niet zou aanraden aan anderen (8,3%). In eerdere jaren lag het percentage lager en had deze subsector het één na hoogste percentage (onder de subsector politicologie en bestuurskundige opleidingen).

Ontevreden over kennis van beroepspraktijk van docenten

Over de inhoudelijke kennis van docenten, de betrokkenheid van docenten en hun didactische vaardigheden heeft sociale wetenschappen al jaren minder ontevreden studenten dan de andere subsectoren. Alleen over de kennis van docenten over de beroepspraktijk zijn studenten in deze subsector al jaren minder tevreden dan in de andere subsectoren. In 2014 is ruim 12 procent van de studenten zeer ontevreden over de kennis van docenten over de beroepspraktijk, tegenover een gemiddelde van 7,5 procent in de sector en het totale hoger onderwijs.

Minder ontevredenheid over praktijkgerichtheid van de opleiding

Het percentage ontevreden studenten over de praktijkgerichtheid van de opleiding daalt in 2014. Studenten zijn dus wat minder ontevreden hierover. Dit geldt voor de meeste subsectoren. Wel ligt het percentage ontevreden studenten in deze sector hoger dan in het totale hoger onderwijs.

Minder studenten een baan binnen achttien maanden

Studenten die een opleiding hebben gevolgd in de subsector sociale wetenschappen, vinden even snel een baan binnen een maand als het gemiddeld aantal studenten met wo-opleidingen in deze sector en in het totale wo-onderwijs. Voor wat betreft het vinden van een baan op niveau en één in een richting verwant aan de studie haalt de subsector niet het gemiddelde van de sector en van het wo-onderwijs. De afgelopen jaren zit hier bovendien, net als bij andere wo-opleidingen, een dalende lijn in. Het is steeds lastiger een baan op niveau en in een verwante richting te vinden. Van alle subsectoren scoort sociale wetenschappen het laagste op het onderwerp 'werk na achttien maanden'. Tussen 2008 en 2010 is het percentage dat binnen achttien maanden een baan gevonden had, drastisch gedaald van 95 procent tot 84 procent. Dit is ver beneden het gemiddelde van de sector en het totale hoger onderwijs.

Meer weten: Voor verdere informatie over de subsectoren in de sector Gedrag & Maatschappij zie de factsheets per subsector. Voor meer informatie over de indicatoren in de sector, zie de factsheets per indicator.

De NVAO beoordeelt niet apart de voltijd-, deeltijd- en duale opleidingen. Indien een opleiding zowel een voltijd- als een deeltijdvariant aanbiedt, zijn de oordelen op beide van toepassing.

Sectorbeeld Gedrag & Maatschappij

Deze factsheet is onderdeel van het sectorbeeld Gedrag & Maatschappij. Het sectorbeeld bestaat uit een set van factsheets. Er zijn zeven factsheets over subsectoren; voor elke subsector één. En voor de elf indicatoren is er een factsheet per indicator. Daarnaast bevat het sectorbeeld een inleiding, leeswijzer en vijf bijlagen.

Het sectorbeeld Gedrag & Maatschappij geeft de belangrijkste ontwikkelingen en de stand van zaken weer binnen alle opleidingen in deze sector. Dan kunt u denken aan opleidingen psychologie of geografie, maar ook aan opleidingen in de maatschappelijke hulp en dienstverlening.

Het rapport geeft geen oordelen over de sector die voortvloeien uit het toezicht door de inspectie, maar is bedoeld om feitelijk (/neutraal) te informeren over de stand van zaken bij de opleidingen in deze sector. U kunt lezen over groepen van opleidingen of over specifieke indicatoren per opleidingsgroep. Voor elke subsector en indicator hebben wij voor u de belangrijkste ontwikkelingen en stand van zaken in beeld gebracht.

U leest het sectorbeeld als een naslagwerk. Het is niet volgens de traditionele rapportagewijze opgebouwd met de structuur: vraagstelling, onderzoeksbevindingen, conclusie. Dit betekent dat het sectorbeeld niet van voor naar achter gelezen hoeft te worden.

Het sectorbeeld bestaat uit losse factsheets, zodat u gemakkelijk datgene selecteert om te lezen waar uw interesse naar uit gaat. In de leeswijzer kunt u direct op zoek gaan naar de subsector of indicator waarover u graag wilt lezen.

Het sectorbeeld zoals dat nu in factsheets voor u ligt, is een nieuwe vorm van presentatie van feiten, ontwikkelingen en trends. Een nieuw product van de inspectie volgens een formule die in ontwikkeling is. Met elk volgend sectorbeeld raakt deze opzet verder ontwikkeld en biedt het de geïnteresseerde lezer meer toegevoegde waarde.

De inspectie is benieuwd naar reacties intern en extern over de vorm en presentatie van het sectorbeeld en wil daarover graag in gesprek. Uw mening is meer dan welkom.