

Subsector overig

Samenvatting	1
Grote subsector.....	2
Veel switchende studenten	3
Hoge uitval onder mbo'ers	4
Hoog wo-diplomarendement	4
Minste studenten van hbo naar wo	4
8 accreditaties na herstel.....	4
Ontevreden over docenten.....	4
Ontevreden over praktijkgerichtheid opleiding.....	5
Contact met beroepspraktijk verbeterd	5
Weinig werk en niet op niveau	5

Deze factsheet geeft voornamelijk informatie over het bekostigde onderwijs. De indicatoren 'aanbod van opleidingen', 'niet-aanraders', 'tevredenheid over docenten' en 'onderwijskwaliteit' geven ook informatie over het niet-bekostigd onderwijs.

Samenvatting

De subsector 'overig' heeft het op één na grootste aanbod van alle subsectoren. Opvallend aan deze subsector is dat er veel studenten switchen en er veel uitval is. Tegelijkertijd is er een hoog diplomarendement. Met name studenten met een mbo-vooropleiding vallen vaak uit, terwijl de wo-opleidingen het hoogste diplomarendement van de hele sector behalen. Er zijn maar weinig hbo-studenten met een mbo-vooropleiding en niet veel hbo'ers gaan door naar een wo-opleiding. Het percentage afgestudeerden met een baan op wo-niveau is laag.

Acht opleidingen hadden een hersteltraject nodig. Dat traject is nu bij alle acht afgerond. Daarentegen kent de subsector ook één 'excellente' en twee 'goed' beoordeelde opleidingen. Studenten zijn relatief ontevreden over de inhoudelijke kennis van hun docenten, hun kennis van de beroepspraktijk en hun didactische vaardigheden. In hbo-bacheloropleidingen en in wo-masteropleidingen is men verhoudingsgewijs ontevreden over de praktijkgerichtheid van de opleidingen, hoewel de ontevredenheid bij wo-masterstudenten over het contact met de beroepspraktijk afneemt. Een maand na afstuderen hebben weinig wo-afgestudeerden in deze subsector werk en verhoudingsgewijs minder vaak een baan op niveau dan afgestudeerden in de andere subsectoren.

Grote subsector

Met 93 opleidingen in 2014 (17 procent van de sector) is de subsector 'overig' met dit grote aanbod aan opleidingen de op één na grootste subsector. Alleen maatschappelijke hulp en dienstverlening telt meer opleidingen. Het aanbod bestaat voor een aanzienlijk deel uit bekostigde bacheloropleidingen. Daarnaast valt op dat er een relatief groot aanbod is aan bekostigde hbo-masteropleidingen in voltijd en een groot aantal niet-bekostigde hbo-masteropleidingen in deeltijd (zie Figuur G.1). Ook wat betreft hoofdinschrijvingen en instroom is 'overig' een grote subsector. Voor beide indicatoren geldt dat alleen de subsector maatschappelijke hulp en dienstverlening en de subsector psychologie groter zijn.

Figuur G.1: Sector Gedrag & Maatschappij: aantal opleidingen (brin¹-isat²) in subsector overig naar bekostigd en niet-bekostigd, associate degree-, bachelor- en masteropleidingen, hbo en wo, voltijd en deeltijd/duaal, 2014/2015

¹ De Basis Registratie Instellingen (BRIN) is een register dat door het Nederlandse [Ministerie van OCW](#) wordt uitgegeven en alle scholen en aanverwante instellingen bevat. Elke onderwijsinstelling wordt hierin geïdentificeerd aan de hand van het Basis Registratie Instellingen-nummer.

² Studiecode/opleidingscode uitgegeven door DUO Groningen.

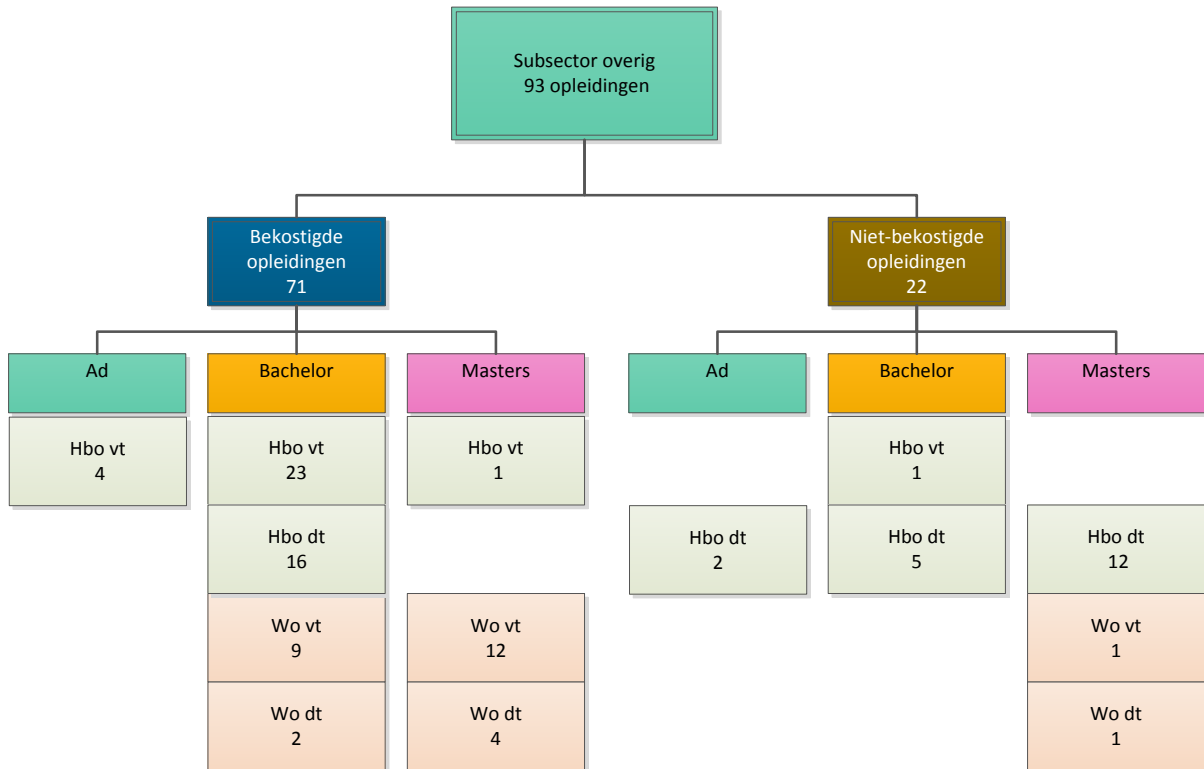

Bron: CROHO, bewerkingen Inspectie van het Onderwijs, 2015

De opleidingen die deel uitmaken van deze subsector zijn genoemd in bijlage Z.1.

Veel switchende studenten

De subsector overig kent 'een hoge switch'. Dat betekent dat veel studenten in deze subsector tijdens hun studie van opleiding veranderen. De totale switch bedraagt ruim 25 procent, ten opzichte van 22 procent totale switch voor de sector Gedrag & Maatschappij en 23 procent voor het totaal hoger onderwijs. Alleen de subsector politicologie en bestuurskundige opleidingen heeft een hoger percentage studenten dat switcht (31%). Vooral de switch naar een andere sector is hoog bij deze subsector. De switch tussen opleidingen binnen de subsector en switch naar een andere subsector van Gedrag & Maatschappij is gemiddeld.

Tabel G.1: Sector Gedrag & Maatschappij: aantallen instroom in bekostigde opleidingen van de subsector overig, naar hbo en wo, associate degree-, bachelor- en masteropleidingen, voltijd en deeltijd/duaal, 2014

Soort ho		Instroom
Hbo	Ad vt	50
	Ad dt	77
	Ba vt	3588
	Ba dt	233
Wo	Ba vt	1555
	Ba dt	12
	Ma vt	1106
	Ma dt	4

Bron: BRON-HO; DUO, bewerkingen Inspectie van het Onderwijs, 2015

Hoge uitval onder mbo'ers

Bij deze sector stoppen studenten iets vaker met hun studie dan gemiddeld in de sector Gedrag & Maatschappij. Het percentage uitval bij de subsector 'overig' is dus iets hoger (13,3%) dan het sectorgemiddelde van 12,6 procent. In deze subsector valt iets een kwart van de studenten met een mbo-vooropleiding uit. Studenten met een mbo-vooropleiding in deze subsector doen het daarmee slechter dan studenten met een mbo-vooropleiding in een voltijdopleiding op hbo-niveau in het totale hoger onderwijs. Daar valt 23 procent van de studenten met een mbo-vooropleiding uit.

Hoog wo-diplomarendement

Het diplomarendement in de subsector overig is hoog. Dat betekent dat relatief veel studenten binnen een jaar na het einde van de studieduur de subsector verlaten met een diploma op zak. In 2009 was het diplomarendement van hbo-studenten 67 procent ten opzichte van 66 procent van de hbo-studenten in de sector Gedrag & Maatschappij en 60 procent in het totale hoger onderwijs. Bij de wo-opleidingen is het diplomarendement van de subsector (77%) zelfs het hoogste van de sector Gedrag & Maatschappij. De wo-opleidingen in de sector als geheel scoren een rendement van 70 procent en die in het totale hoger onderwijs 64 procent.

Minste studenten van hbo naar wo

Van alle subsectoren gaan er van de hbo-opleidingen uit deze subsector de minste studenten na één jaar studie door van een hbo- naar een wo-opleiding. Hoewel bijna alle andere subsectoren meer opstroom hebben dan het totaal hoger onderwijs, heeft deze subsector een percentage onder dat gemiddelde. In 2013 was dat 1,3 procent ten opzichte van 2,0 procent in het totale hoger onderwijs.

8 accreditaties na herstel

Bij de subsector overig zijn acht opleidingen door de Nederlands-Vlaamse Accreditatieorganisatie (NVAO) geaccrediteerd na een hersteltermijn. Momenteel zit geen enkele opleiding meer in een hersteltraject. Van de opleidingen die met het beoordelingskader van 2003 werden beoordeeld, is één opleiding excellent bevonden en twee goed. 29 opleidingen kregen een voldoende.³ Met het beoordelingskader van 2010 kregen 6 opleidingen een goed en 39 een voldoende.

Ontevreden over docenten

De studenten in deze subsector zijn behoorlijk ontevreden over hun docenten. Over drie van de vier aspecten over hun docenten zijn zij minder tevreden dan de studenten gemiddeld in de sector Gedrag & Maatschappij. Over de kennis van de docenten over de inhoud en de beroepspraktijk zijn deze studenten vaker ontevreden dan de studenten in de sector Gedrag & Maatschappij en in het totale hoger onderwijs. Ook over de didactische vaardigheden van hun docenten zijn de studenten in de subsector 'overig' wel vaker ontevreden dan de studenten in de sector Gedrag & Maatschappij, maar minder vaak ontevreden dan studenten in het totale hoger onderwijs. Over de betrokkenheid van de docenten geven studenten in deze subsector juist iets minder vaak een negatief oordeel dan het sectorgemiddelde. Voor alle vier de criteria geldt echter dat de verschillen met zowel de sector als het totaal hoger onderwijs relatief klein zijn. Veel andere subsectoren kennen grotere uitschieters.

³ Voor dit sectorbeeld zijn alleen opleidingen uit de sector Gedrag & Maatschappij meegenomen die in 2013/14 en/of 2014/15 actief waren. Aangehouden peildatum: 1 mei 2015.

De NVAO beoordeelt niet apart de voltijd-, deeltijd- en duale opleidingen. Indien een opleiding zowel een voltijd- als een deeltijdvariant aanbiedt zijn de oordelen op beide van toepassing.

Ontevreden over praktijkgerichtheid opleiding

Zowel studenten van hbo-bacheloropleidingen als van wo-masteropleidingen in de subsector overig zijn in 2014 vaker ontevreden over de praktijkgerichtheid van hun opleiding dan de studenten uit alle andere subsectoren en het totaal hoger onderwijs. Opvallend is dat dit niet geldt voor de wo-bacheloropleidingen. Daar ligt het percentage ontevreden studenten sinds 2012 iets onder het sectorgemiddelde, terwijl het in 2010 nog iets boven het sectorgemiddelde lag.

Contact met beroepspraktijk verbeterd

Wat betreft het contact met de beroepspraktijk tijdens de opleiding, valt vooral de daling op van het percentage wo-masterstudenten dat hier ontevreden over is. Waar het percentage ontevreden studenten sinds 2010 altijd het hoogste van de sector was, is het in 2014 gedaald tot bij het sectorgemiddelde. Voor hbo-bacheloropleidingen ligt de score ontevreden studenten al jaren dicht bij het gemiddelde. Bij wo-bacheloropleidingen zijn de studenten minder vaak ontevreden dan in de meeste subsectoren en de sector Gedrag & Maatschappij.

Weinig werk en niet op niveau

De subsector 'overig' bungelt onderaan als het gaat om het vinden van werk binnen een maand na afstuderen. Ook wat betreft het vinden van werk op niveau, doet de subsector overig het slechter dan de andere subsectoren. Het verschil op laatstgenoemde punt is aanzienlijk. Wanneer de afgestudeerden binnen een maand een baan vinden, is dit wel even vaak in een aan de studie verwante richting. Het percentage van de subsector overig is min of meer gelijk aan het sectorgemiddelde, maar daarmee nog wel onder het gemiddelde van het totale wo-onderwijs. Opvallend in relatie tot het voorgaande is dat het percentage wo-afgestudeerden in deze subsector na achttien maanden juist vaak werk heeft, zowel vergeleken met de sector als vergeleken met het totale wo-onderwijs.

<p>Meer weten: Voor verdere informatie over de subsectoren in de sector Gedrag & Maatschappij zie de factsheets per subsector. Voor meer informatie over de indicatoren in de sector, zie de factsheets per indicator.</p>

Sectorbeeld Gedrag & Maatschappij

Deze factsheet is onderdeel van het sectorbeeld Gedrag & Maatschappij. Het sectorbeeld bestaat uit een set van factsheets. Er zijn zeven factsheets over subsectoren; voor elke subsector één. En voor de elf indicatoren is er een factsheet per indicator. Daarnaast bevat het sectorbeeld een inleiding, leeswijzer en vijf bijlagen.

Het sectorbeeld Gedrag & Maatschappij geeft de belangrijkste ontwikkelingen en de stand van zaken weer binnen alle opleidingen in deze sector. Dan kunt u denken aan opleidingen psychologie of geografie, maar ook aan opleidingen in de maatschappelijke hulp en dienstverlening.

Het rapport geeft geen oordelen over de sector die voortvloeien uit het toezicht door de inspectie, maar is bedoeld om feitelijk (/neutraal) te informeren over de stand van zaken bij de opleidingen in deze sector. U kunt lezen over groepen van opleidingen of over specifieke indicatoren per opleidingsgroep. Voor elke subsector en indicator hebben wij voor u de belangrijkste ontwikkelingen en stand van zaken in beeld gebracht.

U leest het sectorbeeld als een naslagwerk. Het is niet volgens de traditionele rapportagewijze opgebouwd met de structuur: vraagstelling, onderzoeksbevindingen, conclusie. Dit betekent dat het sectorbeeld niet van voor naar achter gelezen hoeft te worden.

Het sectorbeeld bestaat uit losse factsheets, zodat u gemakkelijk datgene selecteert om te lezen waar uw interesse naar uit gaat. In de leeswijzer kunt u direct op zoek gaan naar de subsector of indicator waarover u graag wilt lezen.

Het sectorbeeld zoals dat nu in factsheets voor u ligt, is een nieuwe vorm van presentatie van feiten, ontwikkelingen en trends. Een nieuw product van de inspectie volgens een formule die in ontwikkeling is. Met elk volgend sectorbeeld raakt deze opzet verder ontwikkeld en biedt het de geïnteresseerde lezer meer toegevoegde waarde.

De inspectie is benieuwd naar reacties intern en extern over de vorm en presentatie van het sectorbeeld en wil daarover graag in gesprek. Uw mening is meer dan welkom.